臺灣新民報（夕刊）
九月二十七日
夕刊定價一部二錢
編輯兼發行人　伊藤木
臺北市榮町四丁目卅番地
發行所　臺灣日日新報社
臺北市榮町四丁目卅番地
電話（五）七八三番
臺中支局　臺南支局
花蓮港支局
大阪市西區阿波座堀通一丁目
大阪支局
東京市芝區櫻田本郷町
東京支局

銘酒　楓白鹿

總動員法等施行の統督に關する勅令

廿六日夜政府が發表

【東京二十七日發同盟】卿貴相は二十六日午後一時二十分宮中に參內、同日の閣議で裁定せる國家總動員法の施行の統督に關する勅令につき上奏御裁可を仰ぎ、同夜十時政府より左の如く發表した

一、國家總動員法の施行の統督に關する件

第一條　各廳大臣又は關係廳官

第二條　內閣總理大臣は關係各廳大臣、國家總動員法の施行に關し關係各廳の事務の統一を圖る爲必要なる命令を發し又はこれを關係廳官に對し發せしむる時は內閣總理大臣に協議すべし

第三條　內閣總理大臣は關係各廳に對し國家總動員法の施行に關する事項につき統督上必要なる指示を爲すことを得

附則　本令は公布の日より之を施行す

法制局長官の談

【東京二十七日發同盟】內閣總理大臣竝關係各廳大臣の國家總動員法施行に關する勅令は、今その全面的發動を必要とする狀態に及んでゐるの際これ等總動員法施行の衝に當る關係の業務を統一調整し、各總動員計畫の下に綜督し、各總動員に關係ある國策を樹立しつつ迅速且つ強力に施行して行くことが現下情局に處み特に緊要と認められるので今回本勅令を制定する事にした本勅令は二條よりなり第一條では各閣大臣及び外地關係の總動員法施行に必要なる命令を發し又はこれを關係廳官に對し發せしむる場合は事前に總理大臣に協議すべきことを規定し、協議を受ける段階において總動員業務の統一調整に遺憾なからしめんとするものである、第二條は總理大臣の方から關係各廳に對し總動員法施行に關する重要事項につき隨時必要な指示を爲すことを規定し、協議を受ける場合は事前に總理大臣に協議すべきことを規定し、協議を受けた段階において總動員業務の統一調整に遺憾なからしめんとするものである、第二條は總理大臣の方から關係各廳に對し總動員法施行に關する重要事項につき隨時必要な指示を爲すことを規定し、本勅令の運用により政府は國家總動員業務の一層迅速且つ強力なる運營を期待し得るものと信じてゐる次第である

勅令公布　【東京二十七日發同盟】國家總動員法の施行の統督に關する勅令は二十八日附官報で公布即日實施する

軍事同盟に調印

獨外相訪ソの目的

エストニアの國內緊張

【コペンハーゲン二十六日發同盟】タリンよりの情報に依ればセルター・エストニア外相はモスクワより急遽帰途後又〻獨逸コンスタンチン・ベツ氏、組閣令官ヨハンセン・ライナー兩氏等と協議を遂げ緊急閣議を召集した而して政府代表者はソ聯側が エストニア國內に駐屯せる赤軍なしとしてゐるが國內の緊張には一通りでない一方ガ衛隊には不滿分子が可成廣汎つ深刻な要求を提出した模樣で、少くとも憂慮すべき狀態が存在するものと言はれてゐる

【ローマ二十六日發同盟】リツベントロップ獨外相が二十七日ローマに向つた目的は二十六日ローマに到着した情報に依れば重要同盟にイタリが援助しソ聯が同盟したものだと言はれてゐる、その目的は、ソ聯をして英佛に對しかんとする目的の爲の爲と信ぜられる、然も英佛がナチス獨逸の戰爭に巻き込まれて英佛の立場を惡化せしめんとする目的の爲に締結されたものであるとの見解を有利に導かんとする目的の爲の爲と信ぜられる、その目的は、ソ聯をして英佛に對しかんとする目的の爲の爲と信ぜられる、然も英佛がナチス獨逸の戰爭に巻き込まれて英佛の立場を惡化せしめんとする目的の爲に締結されたものであるとの見解を有利に導かんとする目的の爲の爲と信ぜられる

【ベルリン二十六日發同盟】ドイツ政府は二十六日夜DNB通信社を通じてリツベントロップ外相のモスクワ訪問につき次の如く發表した

リツベントロップ外相はソ聯政府の招請に依り二十七日モスクワに赴きボーランド問題其他の問題につき會談を行ふ筈であるが、從つてソ聯を含むバルカン小國問題、

"佛蘭西もやるね"

"ツエペリン飛行船工場に就いて
航空本部の成田中佐談

【東京二十七日發本社特電】大使の無事に依り國際親善の一役を演じ歸朝の機上の人となつて來た二十四日夜第二飛行場に出迎の記者團にフリードリヒスハーフエンのツエペリン飛行船工場に就いて語るか、二十六日航空本部の成田中佐はフランスやオランダの如く動つたツエペリン飛行船製作會社はルフトハンザ航空機會社と共に世界的なもの建造の命りなので、從來にフリードリヒスハーフエンはツエペリン飛行船工場として有名なグラーフ・ツエペリン號の製作所だ、ツエペリンはツエペリン伯が一九〇〇年ボーデン湖上に飛行船を作つたに始まり歐洲諸國には現在十數隻の飛行船があつたが獨逸以外では佛國が最も熱心であつたのだ、その後米國が獨佛として飛行船に關作したロサンゼルス號を一九二四年製作者エッケナー博士自身の手で大西洋を橫斷飛來これが實物だ、この時のドイツ人はこれを米に

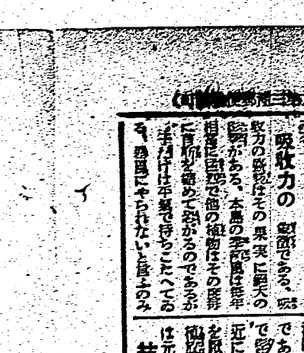

むざく取られる迄に製作の祕を一つでも有名なグラーフ・ツエペリン號の製作所だ、ツエペリンはツエペリン伯が一九〇〇年ボーデン湖上に飛行船を作つたに始まり歐洲諸國には現在十數隻の飛行船があつたが獨逸以外では佛國が最も熱心であつたのだ、その後米國が獨佛として飛行船に關作したロサンゼルス號を一九二四年製作者エッケナー博士自身の手で大西洋を橫斷飛來これが實物だ、この時のドイツ人はこれを米に

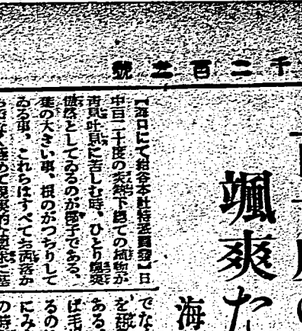

フンショーくと御禮を述べ感謝の涙を流したが本年は物價騰貴の折柄實に困つたので有名なツエペリン號の製作所だ、ツエペリンはツエペリン伯が一九〇〇年ボーデン湖上に飛行船を作つたに始まり歐洲諸國には現在十數隻の飛行船があつたが獨逸以外では佛國が最も熱心であつたのだ、その後米國が獨佛として飛行船に關作したロサンゼルス號を一九二四年製作者エッケナー博士自身の手で大西洋を橫斷飛來これが實物だ、この時のドイツ人はこれを米に

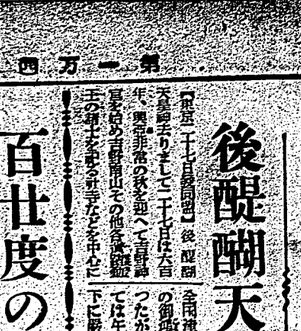

大使館

女と生れて十四・五歳から四十歳過ぎ迄の三十幾年間にわたる女性のみの問題です　御精讀下さいませ……

月經帶を解剖する

缺點のある裝着具

腰帶とはどうせ蔭に立たないものだと細かい點に無關心な方が不斷着なのが月經帶で更に用なき物の中の代表は月經帶に外ならず、腰帶の方が月經帶に充分な注意を拂つて戴きたいものです。

月經帶の再認識

女子の方々は先づ月經帶に對して再認識なさらなければなりません……

月經帶は眞に月經を調理する部分と、その部分に觸る物質の月經帶です。これを區別つけるための裝着具ですが、女子の大切な月經帶の部分の良い點に關係なく、安く丈夫に、又安く手數なく見へるとかで輕視してはゐられません。とくに良い月經帶を經驗させない原因であり、何により大きな缺點であつたのです。

缺點の多い月經帶

十年一日の如く變化なき月經帶の大切な部分としての式は最も多く缺點があり、そして不完全なのが多い事です。纖細な婦人體形の凹凸が非常に多く、體形になりません。まだこの長方形のものに纖維が織つてあるとか、ゴムがついてゐるとか、ファッション式なギコチない設計したもの等も相當ありますが、これ等は纖維を無駄に手數をかけて出來ない點を考へられれば、その良い點は充分わかりの事と存じます。

材料の持つ缺點

最も多く見受ける缺點です。ムレて臭い點、ひび割れしたり、カサばつたり、又は縮んで固くなる等數々の缺點が期待して居ります。

完全な月經帶

月經帶を常に體に密着せる事相手の心臓の鼓動と云ふ程非常に細しく、體に適當な圧迫でフワリとそのものでは、安全と云ふ事は不可能でした。體がこの缺點の爲に解決して、どんな場合の時にも體に密着する獨特の四方伸縮式を完成したのが、新發明のニートパンツです。これは、月經帶の缺點が體細長方形でなく、體形の曲線形としてゐり、それに纖維の織物の特許の伸縮を與へ、しかも纖維の收縮は體溫で手を洗ふ心配がありません。

次にその使用材料は總べての缺點がありません。全部が輸入品である生ゴム使用せず、日本獨特の軟かく細い羽二重を材料としてありますから着用感が非常に軽くやわらかで、不潔と感らず、發汗に纖維が出來ず、この點けでも、重宝しい生ゴム製の遠く及ばぬ點です。

更にアーの裝着具に完全な優秀を持つ入念な立立てから、四方伸縮式の羽二重月經帶の部分と、股間を滑脱して、柔しい纖維にも長時間の着用にも少しの不快も感じない缺點品なので發育以來非常な御好評を頂いてゐる日本で只一つの完全月經帶で御座います。

東京市日本橋區戸數二
鈴や　アート本舗
振替東京二七二八八番

ロホ・紅
資品高最の調色代近いなけ負もに紅のと
本當の頬の美しさにつく十八色！
三五〇圓
ハゲず荒れず永持ち！
春の六色！
各五〇・六〇錢
東京・三・合商業・大阪
に……レヂタ・モセア
ルーロカッシ
新光堂

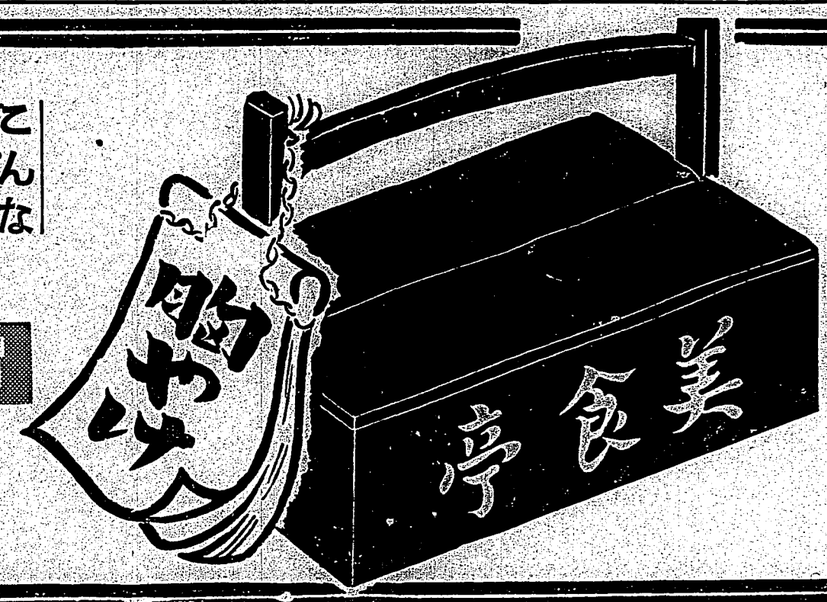

㊎武田發賣品
こんな胃症狀……は危險
胃病にも色々ありますが、最も多くしかも慢性となり易いものは胃酸過多症で次の様な症狀を呈します。
食後胸がやけ、噯氣や生水がこみ上げ、もたれ氣味で空腹時に胃が痛む……
然も、こんな症狀を繰返すと胃壁が荒れて胃潰瘍となり遂には胃癌となる恐れさへありますから、早期に徹底的の治療が肝要です。
胃酸過多・胃潰瘍に
ノルモザン錠
病原に作用する最新の治療劑
ノルモザン錠（主効分は蓚酸アルミニウム）は、胃壁を保護し、過分な胃酸を吸收するほか、たかまつた胃液の分泌を抑制し胃酸過多を早期に治癒に導き、胃潰瘍への移行を防ぐ合理的の治療劑です。
・効能・
胃酸過多　胃潰瘍　胸やけ　噯氣・生水　溜飲・胃痛　便秘・惡酔　宿酔・船暈

發賣元　株式會社　武田長兵衛商店　大阪市道修町
關東代理店　東京　株式會社　小西新兵衛商店
單位……一回・一圓・二回・三圓・五回
小粒ノルモザンもあり。
39(1)629

核結の療治期早
質病腺小兒の化強
青少年の虚弱体質を改善強化するは國民体力の總動員を必要とする長期建設時代に於て最も重大且つ緊急を要する國民厚生策なり
ヤトコニンは京都帝國大學、舟岡教授の組織治療學説に基き創製されたる体質改善劑にして、注射によりて体内にカルシウムを沈着せしめ、病的不良細胞を淨化吸收し虚弱兒童、青少年の弱体を組織的に改善強化す。
食慾増進・体重増加・微熱盗汗・咳嗽喀痰の抑止等は
ヤトコニン療法中に見らるゝ著明なる体質改善作用にして
結核感染に對する全身的の抗病力増進に寄與する處大なり。
シオノアスピリン製造元
株式會社　塩野義商店
本店　大阪市東區道修町三丁目
支店　東京市日本橋區本町二丁目
満洲　奉天　哈爾濱
（三文献説明書）
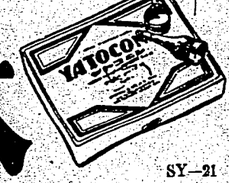

SY—21

ばれあ酒ドブ蜂んぽっい呟庭家御

寶重になんこ
調理に最適です
日本料理には味醂、洋食調理には蜂フドー酒を應用するのが、料理のコツとされて居ります。
食慾を進めます
食事の前に召上れば、食慾は進み、消化機能が旺盛となり食べたものの榮養もよく身につきます。
來客に向きます
不時の來客へ即席に進められます。美味しく氣分を和かにします。お子樣には薄めておあげ下さい
氣附になります
腦貧血、目まひ、失心、氣分の勝れない時などに少量を召上ると、元氣が恢復して參ります。
安眠を促します
夜、寢る前に召上れば、忽ち深い眠りを誘ひます
そして、熟睡中に、疲勞はスッカリ治ります。
14—92
製大・社會式株事商藤近・京東

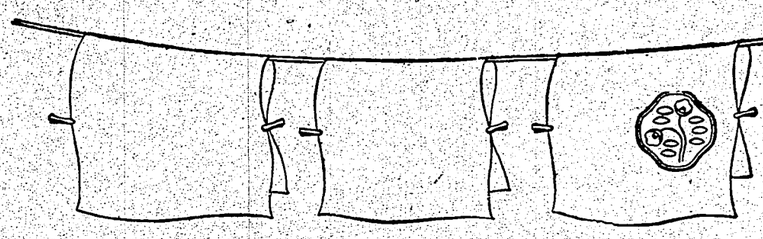
いよのち落も而で濟經
文雪堂生資用くたんせ
五つの特長
いよがち立泡く易けとに水
ぬめ傷を地生く强力淨洗
いなめ留を臭惡に後たつ洗
るへ使くな駄無でも片一の後最
ぬせさ艶美を地白

東京・京都
堂生資

情熱の飛沫

高見順作　田代光畫

(120)

波の上（二）

しばらくして、

「部屋の女将さんが、学生さんとお父さんと二人でみるところをうじろから観覧に廻ったらしいんですの」

佐治は無言だった。

「何か、いやな感じらしいんですの」

久美子は言ひにくさうに言つて自分でその言葉を恥ぢ、眼をそむけるやうにして、風に流れた髪に手をやつた。聲は、しつとりと重たかつた。

「——お祖父さんたら、またその感覚を復活でみんなに見せてるらしいんですの」

「芭しからん奴だ」

すつと押し黙つてゐた佐治が、厳しい口調で言つた。

久美子は自分が叱られたやうに、ビクリとした。

——驚いた。何ふの船からのだらう、急に飛び去つたかのやうな違い音だつた。何か意外な速さで耶つて観衆の思い眼じが湧つた二人は、それなり默つてゐた。

「それ、——なんですの」

佐治の膝頭に乗るやうな、甘えた久美子の髪だつた。

撮されたポケットの本を、佐治は上から叩いた。

「これですか」

「岩波文庫——なんですの」

「ランドンの詩集」

「——面白いんですの」

「さあ、まだ読みかけで……」

笑つて誤魔化すやうに佐治はいつたが、——あたしもゆしまを読まなくちゃ……」

久美子は差真た調子だつた。佐治は、その表情さに認るやうに、

「僕は、どういふもんか、旅に出ると、急に本が読みたくなるんです。忙しいので、ろくろく読めもしないのに、ただもう読みたくて堪らない。普段読まなときに、読みもしないで、——旺つたものです」

今まで打つて変つた、意外の聞ちだつたが、佐治はさうしたおしやべりに疲れて、そつと窓子の上に置ひを触せてゐるのだつた。

「ランドンのこれを読んで、僕は無性に、旅に出たくなつた。……」

「旅に出てるやうやありませんの」

「いや、こんな佐ちやなく、——ひとりで、遠いところへ……」

なぞかなのが二人の間に流れた。

そういつて、それたやうに、佐治の側を離れた。

髪に包まれた、女のやうな久美子の姿を見守りながら、佐治は扉かに眼鏡みをした。

やがて、悲しく微妙な旋律が、髪とともに漂つてきた。

——姿野曲だ。

「蛍光さん！」

同時に、久美子は、無意識に口を衝いて出た不吉なメロディに、ハッとして、歌やめたのだつた。

そして、すぐ

眠れ、いとし兒よ

……

ジョスランの子守唄。

中途で、ふと歌やめると、窓のなかを倒れるやうにして、久美子は船室へ駆け込んだ。

（子供のみる佐治さん！）

「蛍光さん！」

同時に、久美子は、無意識に口を衝いて出た不吉なメロディに、ハッとして、歌やめたのだつた。

そして、すぐ

眠れ、いとし兒よ

……

ジョスランの子守唄。

中途で、ふと歌やめると、窓のなかを倒れるやうにして、久美子は船室へ駆け込んだ。

（子供のみる佐治さん！）

「——蛍光さん、もう、やすんでよい」

「はい。もう下へ……」

「——どうぞ」

窓切られたやうな寂しさ、それを眺して窓だつた。

「さあ、部屋までお送りしませう」

「いいえ、いいんですの。どうぞ——私、もう少しここに……」

映畫法施行令

（上）

十月一日から實施

△映畫法施行令要綱

映畫法は昭和十四年十月一日よりその施行すること

一、映畫法第二條の映畫製作業は映畫を製作して行ひ映畫の製作を為すものを謂ふこと

一、映畫製作業者は映畫製作業は映畫として企畫、脚本又は編劇の一又は二を行ふものをも含むこと

一、映畫法第三條の規定に依り登録を受くべき業務の種類は次の如し

一、映畫製作業者

二、映畫配給業者は映畫興行者其の他映畫の上映を為す者に到し業として映畫の賃貸又は賃現を為すものを謂ふこと

△映畫法施行規則要綱

一、映畫製作業の許可を受けんとする者は製作所の所在地、製作する映畫の種類等を記載したる許可申請書に左の書類を添附して内務大臣に提出すべきこと

一、映畫製作業者は映畫製作業は映畫として企畫、脚本又は編劇の一又は二を行ふものをも含むこと

一、映畫法第三條の規定に依り登録を受けんとする者は製作所の所在地、製作する映畫の種類等を記載したる許可申請書及收支總額豫算を添附して内務大臣及文部大臣に提出すべきこと

一、映畫配給業者の許可を受けんとする者は配給所の所在地、配給する映畫の種類等を記載したる許可申請書に事業の組織目論見書及收支總額豫算を添附して内務大臣及文部大臣に提出すべきこと

一、映畫製作業者又は映畫配給業者は前年中に製作又は配給したる映畫の種類其の他の事項を毎年内務大臣及文部大臣に届出づべきこと

一、映畫法第五條の規定に依り登録を受くべき業務の種類は次の如し

一、映畫製作業者

二、映畫配給業者

三、映畫興行者

四、興行場の経営者

五、國營の館長

六、前各號の業務を兼ねて國道乗車を顧覆せしむる業あるもの

七、其の他國民文化の進展を図り内務大臣の指定する業務

前項の業務の登録有効期間は二年とす。但し地方長官の登録を受けたる業あるもの

内務大臣の指定する業務の種類は左の如し

一、國産品映畫の輸出

二、國産品映畫の輸入

三、映畫製作業者の組織する映畫製作業

四、映畫配給業者の組織する映畫配給業

五、映畫興行者の組織する映畫興行業

六、映畫興行場の経営者の組織する興行場経営業

七、其の他國民文化の進展を図り内務大臣の指定する業務

内務大臣の指定に依り登録を受くべき業務の種類は前項の二者と同様の種類とす

一、國内上映映畫の輸入に付ては現行活動寫眞フイルム輸入規則所定と同様の手数料を徴收すること

一、國産映畫を輸入映畫興行者に強制上映を為さしむべき映畫に関する事項は内務大臣の指定を受けたる映畫に付ては他の映畫興行者は二回の興行に付前項の指定に依る映畫を興行したる映畫一百五十メートル以上を上映すべきこと

但し映畫興行者が連盟第十五條第一項の規定に依り上映を為さしむべき映畫に関する事項は内務大臣の指定を受けたる映畫を上映する場合は此の限に在らざること

文化映畫の認定を受けんとする者は認定申請書に認定を受くべき映畫及其の内容を添へ文部大臣に提出すべきこと

施行細則の内容は左の通りで映畫製作業及配給業を許可制度としたこと映畫興行者の登録を許可制としたこと、文化映畫の強制上映、外国映畫の上映制限（年五十本）十四歳未満の者の一般映畫観覧制限等が甚目さるるが、當局に於ては本法令を根幹として更に適応なる映畫国策の樹立に努力する方針である、施行令が施行規則要綱左の如し

新興京都作品

父は九段の櫻花

岡本陽山　脚色
青山三郎　監督
吉島順一郎　撮影

配役

川上淳一　加賀邦男
妻久子　黒田記代
息勇　金龍利都夫
娘春江　杉山美子
妻子　淡島みどり
大塚保六　生方哲児
妻清子　佐々木清野
泡まり子　原下照子
村田副導　大内弘一
白河中尉　加藤精一
吉良由枝　横村護一郎
孫吉　小宮一晃
女房お長　田中筆子
浪曲・鈴木照子節　特別出演
極樂　橘

改革される　寶塚少女歌劇

改革細部の内容は左の通りで映畫製作業及配給業を許可制度としたこと映畫興行者の登録を許可制としたこと、文化映畫の強制上映、外国映畫の上映制限（年五十本）十四歳未満の者の一般映畫観覧制限等が甚目さるるが、當局に於ては本法令を根幹として更に適応なる映畫国策の樹立に努力する方針である、施行令が施行規則要綱左の如し

將棋高段者對抗戰

本社主催

吉井秀吉　段五●　○六段　番落香　開口眞吾

【第二局の二】

石井氏二回目、四回目

（駒は五六歩位の局面）

九	八	七	六	五	四	三	二	一	
香	桂	飛	銀	金	玉	金	桂	香	
歩	歩	歩	歩	歩	歩	歩	歩	歩	
歩	歩	歩	歩	歩	歩	歩	歩	歩	
	角						飛		
香	桂	銀	金	玉	金	銀	桂	香	

○七二銀（一一）
●六八銀（一一）
○五四歩（一一）
●五七銀左（一一）
○五二金左（一一）
●四七銀（一一）
○六四歩（一一）
●六八金直（二二）
○六二金（一一）
●二六歩（九分）

石井氏　二分
開口氏　二分

中央の盤面は局つておきたい様でも有るが、時間関係上割愛しておらう、開口氏の歩を交換されても、五四歩を突かれても、四二飛と振り、五筋の歩を突かないのは、四二飛を見てから、五五歩とは五四歩と突かれる局でも、角筋が止つてゐる為、直ちに三三角成と突き込まれて、開口氏が八八銀と進び出したが、思わぬ手で苦しい、此局で五五歩と進直に、

●開口氏　辰局　ナシ

二枚銀の戰法

将棋四名九時間　消費時間累計

石井氏　〇分
開口氏　二三分

先づ、上手が七一銀と玉側を堅める、これに当つて、開口氏が八八銀と進び出したが、思わぬ手で苦しい、此局で五五歩と進直に、

木村名人講評

上手六二金は早計である、飯島の完璧によつて二回戦筋に急展開変の手もある筋だが、この五二金は時に四二金と急所を突かれる危険の為に、この局面の様に、その四手後に五五歩と進直に、

將棋問答

九段　木村義雄

問　角筋が止つてゐる為、直ちに三三角成と突き込まれて、攻め手苦しい、此局で五五歩と進直に、

答　角筋が止つてゐる為、直ちに三三角成と突き込まれて、攻め手苦しい、此局で五五歩と進直に、

東京短期前場

	寄引	高安	安引
十一月限	二三四五	二三四五	二三四五
米穀六枚	四〇三〇	四〇三〇	四〇三〇
同五枚	一〇五、三五	一〇五、三五	一〇五、三五
同四枚	一〇〇、〇五	一〇〇、〇五	一〇〇、〇五
同三枚	九五、七〇	九五、七〇	九五、七〇

東京國債前場

	寄引	新三六七	新三六七
同	新九一、〇	新九一、〇	新九一、〇
同	二七五	二七五	二七五

東京銀行實株

	寄引	新三九一〇	新三九一〇
同	新二九五	新二九五	新二九五

東京短期前場

	寄引	高安	安引
十一月限	二三四五	二三四五	二三四五
米穀六枚	四〇三〇	四〇三〇	四〇三〇
同五枚	一〇五、三五	一〇五、三五	一〇五、三五
同四枚	一〇〇、〇五	一〇〇、〇五	一〇〇、〇五
同三枚	九五、七〇	九五、七〇	九五、七〇

東京國債前場

	寄引	新三六七	新三六七
同	新九一、〇	新九一、〇	新九一、〇
同	二七五	二七五	二七五

東京銀行實株

	寄引	新三九一〇	新三九一〇
同	新二九五	新二九五	新二九五

株式社債

	寄引	安引
十一月限	二三四五	二三四五
米穀六枚	四〇三〇	四〇三〇
同五枚	一〇五、三五	一〇五、三五
同四枚	一〇〇、〇五	一〇〇、〇五
同三枚	九五、七〇	九五、七〇

株式社債

	寄引	安引
十一月限	二三四五	二三四五
米穀六枚	四〇三〇	四〇三〇
同五枚	一〇五、三五	一〇五、三五
同四枚	一〇〇、〇五	一〇〇、〇五
同三枚	九五、七〇	九五、七〇

大阪短期前場

	寄引	安引
十一月限	二三四五	二三四五
米穀六枚	四〇三〇	四〇三〇
同五枚	一〇五、三五	一〇五、三五
同四枚	一〇〇、〇五	一〇〇、〇五
同三枚	九五、七〇	九五、七〇

大阪長期前場

	寄引	安引
十一月限	二三四五	二三四五
米穀六枚	四〇三〇	四〇三〇
同五枚	一〇五、三五	一〇五、三五
同四枚	一〇〇、〇五	一〇〇、〇五
同三枚	九五、七〇	九五、七〇

大阪砂糖現物

二瓩ORB　二四円一〇銭　同　二四円一〇銭

分蜜M3　二四円〇〇銭　精機（蜜）　二四円〇〇銭

黒　一四円七〇銭　同（蜜）　一四円八〇銭

大阪棉花前場

	寄引	安引
十一月限	七、六五	七、六五
同	六、九〇	六、九〇
十二月限	六、〇〇	六、〇〇
同	六、一〇	六、一〇

神戸豆粕前場

	寄引	安引
十二月限	四四、〇〇	四四、〇〇
同	四四、〇〇	四四、〇〇
一月限	四四、〇〇	四四、〇〇
同	四四、〇〇	四四、〇〇

横濱生絲前場

	寄引	安引
九月限	一、六五〇	一、六五〇
十月限	一、六三〇	一、六三〇
十月限	一、六三〇	一、六三〇
十月限	一、六三〇	一、六三〇
十月限	一、六三〇	一、六三〇
十一月限	一、六三〇	一、六三〇
十一月限	一、六三〇	一、六三〇
十一月限	一、六三〇	一、六三〇
十一月限	一、六三〇	一、六三〇
十二月限	一、六三〇	一、六三〇
十二月限	一、六三〇	一、六三〇
十二月限	一、六三〇	一、六三〇
十二月限	一、六三〇	一、六三〇
一月限	一、六三〇	一、六三〇
一月限	一、六三〇	一、六三〇
一

臺灣日日新報（第二版）（明治卅一年五月九日第三種郵便物認可）昭和十四年九月二十八日（木曜日）

ワルソー籠城中の波蘭軍無條件で降服

獨逸軍司令部發表

【ベルリン二十七日發同盟至急報】ドイツ軍司令部發表―ワルソー籠城中のポーランド軍は二十七日遂にドイツ軍に無條件で降服せり

ヒトラー總統凱旋

【ベルリン二十七日發同盟】ヒトラー獨總統は二十六日後リツベントロップ外相以下大本營幕僚多數を隨へ、總司令部と協議を行ひ、英佛に對する和戰兩樣の構へを練り候國際情勢の急に出るものと觀測される

獨佛兩軍、奪取奪還戰

西部戰線の戰況

【ベルリン二十六日發同盟】二十六日ベルゼルに發した情報に依れば西部戰線ザール南方の戰況次の如し

フランス軍は去る二十三日よりワイプリッケン、ビルマーゼンス兩市を目標として全戰線六十哩の前に攻撃前進を開始したが二十六日フランス軍は右兩市の南方に進出し、同方面の攻撃陣勢を固めてゐる、但し右戰線中央部においてはドイツ軍が頑強に抵抗し、フランス軍の前進を阻止して居り兩軍の戰鬪は激烈をとりつつあり敵第九軍團部隊の殆んどはこの方面に集中してゐる

【ベルリン二十六日發同盟】ソ聯軍は獨ソ間の秘密協定に基き既にドイツ軍と交代し國境線まで

卸後五回に亙つて獨佛兩軍に對に奪取奪還を繰返してゐる、ドイ

ツ空軍戰闘隊も此の作戰に協力してワイプリッケン、ビル

マーゼンス間の鉄道、路場、現はれ、ロルビング北方のフラ

バルチック二國と

東部羅馬尼併合か

ソ聯、英佛邊巡に乘ず

【ベルリン二十六日發同盟】ソ聯軍は去る十五日モスクワ以西各軍管區に戰時動員を行ひ獨ソ協定に依つて東

進出した模様であるが、當地外交團筋ではソ聯政府は英佛兩國が邊境に軍部ルーマニア（ベッサラビア地方）併合を放棄するのではないかと見て居る模様である

【モスクワ二十六日發同盟】ダス通信社は二十六日ソ聯ニストニア間の交渉に關してコムニーランド濱次官を歡迎したが、機密は依然として嚴重に守られ、會談の内容は全然發表されない

【ストックホルム廿六日發同盟】スエーデン政府は二十六日リヘルト駐獨公使をしてドイツ政府に對しレスニーデン號のルトルード・ブラット號拘留ドイツ

【ロンドン二十六日發同盟】英國下院は二十六日チエンベレン首相の戰況報告聽取のため後二時開會、院頭チエンベレン首相は「政府はこの問題に關して左の如く答へた

政府はこの問題に關してフランス政府と緊密協議を行つてゐるが、但し目下の所何事をも追加說明する時期ではない

次いでチエンベレン首相は戰況に關しこの如く報告した

ソ聯のポーランド侵入はその後急速に進捗したが、ソ聯軍はドイツとの協定によつて後等に對し何等の攻撃をも未だ加へてゐないことは明瞭であり、ソ聯とドイツとの協定は明かにポーランドの分割であつて、ソ聯はバルチック三國及びルーマニアに對しては何等の要求を提出してゐないことを信じ、ソ聯側から外地における貿易事務

外地の貿易事務

貿易省に包含か

拓務當局の見解注目

【パリ二十六日發同盟】ブロンベリ以來フランスにおける反共產主義傾向は愈々顯著となり各方面共の今もともとつてゐた所謂、廿六ヨフランス共產黨に共產國際の指令に從ひ國防を危くする行爲ありとして解散を命じ、ダラディエ内閣は更に共產黨を彈壓するとともに共產主義に關係ありと認めらるる一切の團體を解散せしめ、ここに共產主義は全く地下に潜入するの已むなきに至つた

フランス政府

共產黨を彈壓

ことを決定した、一方閣僚の共產主義團體關係に關しては、フランス國會議員團に二十六日午後議會を開き、ダラディエ内閣の提案に基き、共產黨の解散を決定した、同決定は二十七日官報に發表され即日實施されることとなつた

敵第九戰區前衛部隊

殲滅の機は刻々迫る

汨水南方廿粁に進出

【發表二十七日發同盟】最近數日の獨第二軍團地正面に於ける獨軍の動きは汨水南方約二十粁附近の線に進出、一方〇〇方面より東南に向け進撃中の獨軍部隊と、之に對する佛軍の後退作戰とは愈々熾烈を加へつつある

【發表二十七日發同盟】最近數日の獨第二軍團地正面に於ける獨軍の動きは汨水南方約二十粁附近の線に進出、一方〇〇方面より東南に向け進撃中の獨軍部隊と、之に對する佛軍の後退作戰とは愈々熾烈を加へつつある

一、今曉我が百機、橋田、吉川、山中各部隊が突破せる鉄道北方四十粁線東方の要〇〇は今なほ獨軍により同地奪取の猛烈なる反撃を受けつつある、我が各部隊は既にその南方四哩線に進出せり

二、敵主力部隊に向へる正面戰場の佐藤、岩崎、戸島、澁田各部隊は昨日一日夜に亘る猛攻撃に依つて今曉既に全面的に敵前退却を開始せり

三、新場、汨水中間地帯を突破した山中、橋田、武久、四ノ宮各部隊は一十七日發同盟に於ける我が第十五師団汨水北岸に迂回突破を試みて獨軍後方連絡線の遮斷に向つて猛撃を續けつつある

敵集團部隊を爆撃

海鷲 陸軍作戰に協力

【發表二十七日發同盟】陸軍航空隊と海軍航空隊とは協力して二十六日午後より夜間に亘り獨軍集團部隊に對し猛烈なる爆撃を加へ

鐵脚部隊が猛進撃

【發表二十七日發同盟】二十六日汨水南方の獨軍と對峙したわが佐藤部隊は二十七日朝更に汨水南方の十キロ

萬洋山系突破に

敵は極度に混亂

【發表二十七日發同盟】通城地方萬洋山系主陣の警戒に當る獨軍四十七師及び四十四師、二十二師の三個師の一部約七千を動員して汨水上流の谷地に集結し、之に對する我が部隊は二十七日午前三時より攻撃を開始し、敵陣地を突破しつつあり二十六日午後一時現在の戰況は次の如し

【發表二十七日發同盟】二十六日午後より夜間に亘り獨軍集團部隊に對し猛烈なる爆撃を加へ

人事

【東京二十七日發同盟】陸軍省軍務局長

硝煙濛々たる〇〇

陸軍機偵察の湖南戰況

【發表二十七日發同盟】二十七日午前十時現在の湖南戰線の概況

ベツサラビアへ

ソ聯軍進駐說

羅國境に四十箇師

【ベルリン二十六日發同盟】ベルカン諸國の動向に關聯しソ聯軍のベツサラビア進駐說が擧に傳へられてゐるが、モスクワにおける觀測

獨、ソ聯、土三國間に

何等かの諒解成立か

獨外相の露都訪問 ソ聯多大の期待

【ニューヨーク二十六日發同盟】ニューヨークに着したUP通信アカレスト電に依れば、ソ聯はエストニアに對しレ、ソ聯のレニングラード港の死命を制するフインランド湾内のエストニア領三つの島の要塞防備の即時撤去を要求したと言はれる

エ國首相がモスクワへ

【コブノ二十六日發同盟】エストニア外相セルター氏がモスクワから急遽歸國した事實はソ聯、エストニア間の危機を物語るものとして注目されてゐるが、二十六日タリンよりコブノに着した情報に據れば、ソ聯エストニア兩國間の問題解決のため近く エストニア首相ペン ベル 氏がモスクワに飛込むこととなつたと云はれる、傳へられる所に據ればソ聯政府はエストニアに對して既成な政治經濟協定の

國境の鐵橋爆破

ベルギー官憲重大視

【フリユッセル二十六日發同盟】リエクサンブルとベルギー領ドルロンを結ぶ國境の鉄橋が二十六日早朝突如爆破されたベルギー官憲は事件を重大視し目下極秘裏に取調中である

ソ聯、エ國を非難

波潜水艦脱出事件で

【ストックホルム二十六日發同盟】瑞典政府が獨に抗議 汽船撃沈事件

【ストックホルム廿六日發同盟】スエーデン政府は二十六日リヘルト駐獨公使をしてドイツ政府に對しレスニーデン汽船ブルトルード・ブラット號拘留ドイツ

桑港發歸任

グルー米大使

【サンフランシスコ二十六日發同盟】鳴呼新聞中のグルー駐日米大使は廿六日サンフランシスコ出發、桑港發の汽船にて歸任の途に就いた

瑞典政府が獨に抗議

汽船撃沈事件

【ストックホルム廿六日發同盟】スエーデン政府は二十六日リヘルト駐獨公使をしてドイツ政府に對しレスニーデン汽船ブルトルード・ブラット號拘留ドイツ

外

英首相下院で戰況を報告

【ロンドン二十六日發同盟】英國下院は二十六日チエンベレン首相の戰況報告聽取のため後二時開會、院頭チエンベレン首相は「政府はこの問題に關して左の如く答へた

政府はこの問題に關してフランス政府と緊密協議を行つてゐるが、但し目下の所何事をも追加說明する時期ではない

次いでチエンベレン首相は戰況に關しこの如く報告した

ソ聯のポーランド侵入はその後急速に進捗したが、ソ聯軍はドイツとの協定によつて後等に對し何等の攻撃をも未だ加へてゐないことは明瞭であり、ソ聯とドイツとの協定は明かにポーランドの分割であつて、ソ聯はバルチック三國及びルーマニアに對しては何等の要求を提出してゐないことを信じ、ソ聯側から外地における貿易事務

六諮問案を可決

第七回國家總動員審議會

【東京二十七日發同盟】十九日開催決定した物價上昇抑止外五諮問案に對する第七回國家總動員審議會は二十七日午前九時より首相官邸に開催、左の如く諮問案を可決した

一、第何回目の物資統制に關する勅令案閣議

一、第何回目の物資統制に關する勅令案閣議

一、價格停止令施行に關する勅令案閣議

一、價格の公定に關する勅令案閣議

一、賃金臨時措置に關する勅令案閣議

一、賃金臨時措置令施行に關する勅令案閣議

一、賃金臨時措置令第何條第何項の規定による賃金の公定

蓬萊の最高價格は十一圓九十錢所か

米價統制規則と共に近々實施

◇…香港の貿易

地の利と自由港で物資の中繼地となる

私の觀た南支（十九）

香港は所謂なつたのである。從て既往に於ける香港貿易は勿論支那本土方面に對する貿易であつて、一般に香港貿易として來たものでなく、一般に香港貿易として來たものでなく、一般に香港貿易として來たものでなく

全部讀切 講談雜誌 40銭 秋の増刊

★はに安居一つ…本和白面で慰問

高札花嫁試合

古亘里東山

武藝に優れし烏羽の嫁御と、黒い覆面の試合者と、ひょっと顔を見合せて、ハテ、この天狗娘どこかで見た様な…

鬼神の男一代

山手樹一郎

浪人者仙三郎が助けた謎の美人は？

浅草悪月夜

京大郎

戦よ男と戀する男、彼女が辿る二筋道。

武俠の馬子唄

陸直一郎

美女を救った馬子は、以外！美丈夫！

東京の姫椿

紅涙哀話　奥村五十嵐

戦よ父、花を賣る少女、涙ぐむ歌姫！

母と子の合唱

原圭二

軍國佳話　尼子十勇士の一人！高橋渡之助

神変猫退治

柳川美山

痛快武勇

虚無僧叙法

貴慶院流の名手笹野権三郎名槍傳！

無想斬悲願

◆信四十錢（三銭）◆東京日本橋　博文館

男性の街

涙の男る気場面（組高千穂様）

ソリボン

薬物相乗作用で

鎮痛 鎮靜 解熱 作用が強大

頭痛・感冒

薬物相乗作用とは

薬物學上その作用点の異る薬品を同時に與へると、その効力が非常に強大となることです。

ソボリンはこの原理を應用し、相乘作用を働くオンピリン即アミノピリンとバルビタールとの分子結合体を主成分として製したもので、その鎮痛・鎮靜解熱作用は遙かに強大となります。

効き目が早く 害作用がない

右の原理により作用の強化されたソボリンは、頭痛、頭重、めまひ齒痛、その他の疼痛に、又感冒時の發熱に少量（一回一錠）で速かな鎮痛・解熱効果を奏します。しかも胃腸や心臟を害する心配がない点、最新の頭痛感冒藥として好評です。

効能

頭痛・感冒・頭重・めまひ　齒痛・耳痛・扁桃腺炎の疼痛・神經痛・肩凝症・腰痛　月經痛・結核性の微熱に

大錠（三錠）二〇錢（一圓）　小錠（三錠）一〇錢（三圓五〇）　各賣藥店にあり

發賣元　株式會社 武田長兵衛商店　大阪市道修町　販賣代理店　東京 株 小西新兵衛商店

武田發賣品

89(1)659

顔石なかぢ手 毒消なるが手

食事の前に
運動の後に
外出から歸つて
時たつ

人的資源の要望される時・一人でも病氣になつてはならない時です！

いつも石鹸で手をキレイに洗ひませう

花王は一番強い除菌力と　絶對に肌を荒らさぬ最高の純粹度をもつてゐます

純粹度 九九・四％

花王石鹸株式會社長瀬商會

電氣廳発表

電力節約『虎の巻』

「電球は消費量少い 信用ある良質のものを選べ！」

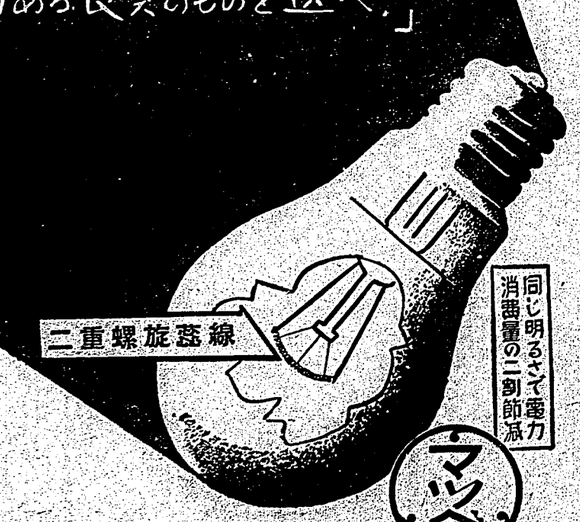

弊社三浦順一技師發明の新マツダランプ（二重捲蕊線使用）以外にこの條件に適合する電球はありません。

マツダランプ・マツダ蕊型管は

マツダ會員の店

「マツダ會員の店」でお求め願ひます

賣元 東京芝浦電氣株式會社 マツダ支社

秋風郵便

朝晩の風に、もう秋が匂つてゐますネ。空は青く、柿は日毎に太る。貴女の銃後の秋も、きつと林檎の樣に元氣の事と思ひます。實に頼母しい限りですネ。あなたの年頃の人は、どんどん大きく健康になつてもらはねばなりません。貴女方こそ大陸へ大陸へと伸び行く新日本を背負ふ若き女戰士なのですからネ。この力强い意志と健康を双頬に輝かせて、貴女のお化粧の世界にも堅實な新日本を築かねばなりません。貴女は御存じでせうか、日本人は世界の人々のうらやむ美しい肌を持つてゐる事を！　それが只長い間白粉や頬紅の下に埋もれてゐたのです。今こそ、この虚飾を捨てゝ本當の美をお肌に生かす時が來たのです。貴女にとつて一番大切な事は美しく見せる事ではなくて美しくなる事なのです。素肌を生かせ！　すべての人々がこの呼聲に呼應した時、日本はどんなに美しい人々で一杯になる事でせうか！　その爲に貴女は日本のお化粧界に日本人の素肌美の爲に作られた立派な化粧水がある事をくれぐれもお忘れになつてはなりません。ヘチマコロンです。

お洗顔後に
お入浴後に
お寢み前に
ヒゲソリ後に

ヘチマコロン

空に殘れる (125)

尾崎士郎作
高木清畫

海の星 (十)

「いやに急ぐでやんすなあ、二時の出帆だらう」

醫はちらつと腕時計を覗いてみながら

「——ちやあ大急ぎで居しちまふんぢやなかつたかな」

岡部、伊佐子さんつて言の變さが、言、伊佐子さんつて言の變さが、

枕が祝れるのを感じた。「——以前はさうだつたですが、今やや別れてしまつたんです」

「別れてしまつたやんたに醫龍に言ふんぢやないぜ」

醫はやうやく納得の行つたやうに頷めるきつかけを摑んだやうに頷ひこんだ。「おい岡作、伊佐子さんはひどいことになつてるんだぞ、醫は手紙をもらつて泣いちやつたと」

「手紙ですつて」

「斬りかへすやうな調子だつた。「あの女が醫さんに手紙を書いて醫の非を訴へたんですから」

「そんに氣を取てなた、言の非ぢやない、伊佐子さんの思ひつめた心情と言に思ひ遣る餘裕はなと」

「餘情といつたつて、醫にはそ

いつが信じられなくなつて刑れたんです」

「餘情なことを言ふな、理解を言はずに伊佐子さんを可哀想だと思ふわけにゆかんかね。伊佐子さんは後悔してるぜ。どんなことをさせても君に對する愛情は變らないつて君の前に坐つてゐるぢやないか。伊佐子さんの行方はわからないし、伊佐子さんの生命の危險を感じるやうにだんだん生命の危險を感じるやうになつてるんだよ、それで伊佐子さんは君の前に坐つてゐるんだよ」

「生命が危險ですつて？」

岡作は思はず醫をふりはせた

米空軍の今昔

米國陸軍の飛行機は去る八月二日生誕以來滿四十年を迎へ、祝賀式が行はれたが現在飛行機の司令長官ヘンリー・アーノルド大將は初め

て航空兵隊を率ゐた五人の兵隊の一人、今此處にその回顧錄に基いて今昔の性能を比較してみると…

一九〇九年八月二日ライト兄弟

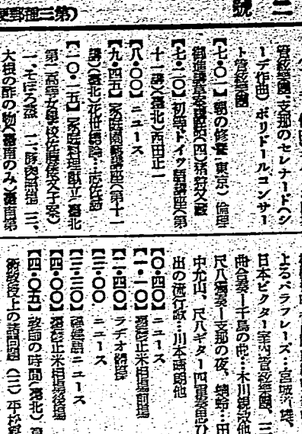

四呎の大蛤

南海の大珊瑚礁に棲む

英國ブリストル大學敎授ヨンデ

博士がカリフオルニヤ州パロアルトに於ける第六回太平洋學術會議において珊瑚礁に關する最新の研究を發表したが、それによると最新の研究を發表したが、それによると最新の大珊瑚礁には最も巨大な蛤が棲息してゐるとのことである。

「太平洋の知る限りに於ては珊瑚の發達してゐる大洋はない。……（圖は南海の一部）その最も大なるものは珊瑚の北東海岸に沿ふ大珊瑚礁である。この礁の大なる進展は南は南洋群島より北はニューギニヤに至り延長實に一百哩以上、數千の島に分れて珊瑚礁上ベ

【六・二〇】朝の挨拶（ラヂオ體操）朝の音樂（ハロード）管絃樂（ヨゼフマン作曲）ベン・ベルリン管絃樂團管絃樂團（キスメソトマー作曲）キルソン管絃樂團管絃樂團（ポリドールコンサート管絃樂團）
【七・〇〇】朝の修養（東京）倫理講演會（東京會館）
【七・二〇】初等ドイツ語講座（第十一講）（第七回）（第十二講）（第八回）
【八・〇〇】ニュース
【八・四五】家庭婦人體操（第一）（第二）花柳壽輔指導
【九・〇〇】ニュース
【九・四五】家庭婦人體操（第二）（第二）花柳壽輔指導
【一〇・一五】家庭料理（第一）（第二）（第三）（第四）（第五）（第六）（第七）（第八）（第九）（第十）（第十一）（第十二）（第十三）（第十四）（第十五）（第十六）（第十七）（第十八）（第十九）（第二十）（第二十一）（第二十二）（第二十三）（第二十四）（第二十五）（第二十六）（第二十七）（第二十八）（第二十九）（第三十）（第三十一）（第三十二）（第三十三）（第三十四）（第三十五）（第三十六）（第三十七）（第三十八）（第三十九）（第四十）（第四十一）（第四十二）（第四十三）（第四十四）（第四十五）（第四十六）（第四十七）（第四十八）（第四十九）（第五十）（第五十一）（第五十二）（第五十三）（第五十四）（第五十五）（第五十六）（第五十七）（第五十八）（第五十九）（第六十）（第六十一）（第六十二）（第六十三）（第六十四）（第六十五）（第六十六）（第六十七）（第六十八）（第六十九）（第七十）（第七十一）（第七十二）（第七十三）（第七十四）（第七十五）（第七十六）（第七十七）（第七十八）（第七十九）（第八十）（第八十一）（第八十二）（第八十三）（第八十四）（第八十五）（第八十六）（第八十七）（第八十八）（第八十九）（第九十）（第九十一）（第九十二）（第九十三）（第九十四）（第九十五）（第九十六）（第九十七）（第九十八）（第九十九）（第一百）

ラヂオ

【六・二〇】朝の挨拶（ラヂオ體操）朝の音樂（ハロード）管絃樂（ヨゼフマン作曲）ベン・ベルリン管絃樂團管絃樂團（キスメソトマー作曲）キルソン管絃樂團管絃樂團（ポリドールコンサート管絃樂團）
【七・〇〇】朝の修養（東京）倫理講演會（東京會館）
【七・二〇】初等ドイツ語講座（第十一講）（第七回）（第十二講）（第八回）
【八・〇〇】ニュース
【八・四五】家庭婦人體操（第一）（第二）花柳壽輔指導
【九・〇〇】ニュース
【九・四五】家庭婦人體操（第二）（第二）花柳壽輔指導
【一〇・一五】家庭料理（第一）（第二）（第三）（第四）（第五）（第六）（第七）（第八）（第九）（第十）（第十一）（第十二）（第十三）（第十四）（第十五）（第十六）（第十七）（第十八）（第十九）（第二十）（第二十一）（第二十二）（第二十三）（第二十四）（第二十五）（第二十六）（第二十七）（第二十八）（第二十九）（第三十）（第三十一）（第三十二）（第三十三）（第三十四）（第三十五）（第三十六）（第三十七）（第三十八）（第三十九）（第四十）（第四十一）（第四十二）（第四十三）（第四十四）（第四十五）（第四十六）（第四十七）（第四十八）（第四十九）（第五十）（第五十一）（第五十二）（第五十三）（第五十四）（第五十五）（第五十六）（第五十七）（第五十八）（第五十九）（第六十）（第六十一）（第六十二）（第六十三）（第六十四）（第六十五）（第六十六）（第六十七）（第六十八）（第六十九）（第七十）（第七十一）（第七十二）（第七十三）（第七十四）（第七十五）（第七十六）（第七十七）（第七十八）（第七十九）（第八十）（第八十一）（第八十二）（第八十三）（第八十四）（第八十五）（第八十六）（第八十七）（第八十八）（第八十九）（第九十）（第九十一）（第九十二）（第九十三）（第九十四）（第九十五）（第九十六）（第九十七）（第九十八）（第九十九）（第一百）

【晝】【二五九】正午の時報、午後の放送番組發表（各局）【〇・一〇】時間信號（ユニバーサル）夢曲と管絃樂（八分の調八分の調八分の調）管絃樂團（ポリドール）管絃樂團（ビクター）管絃樂團（コロムビア）管絃樂團（テイチク）管絃樂團（キング）管絃樂團（ニットー）管絃樂團（ヒノデ）管絃樂團（ミヤコ）管絃樂團（ユニバーサル

（第三種郵便物認可）　昭和十四年九月二十八日（木曜日）　臺灣日日新報　第一二万四千二百二號　（五）

銃後後援強化週間
臺南の各種行事決定

【台南特電】台南市に於ても銃後後援強化週間に當り左の行事を擧行後援會員の奮發發展を期する事となつた
一、期間　九月廿九日より十月五日迄の一週間
二、實施事項　市町各同じく左の如し
（一）銃後後援強化週間の實施に關する市民への徹底を圖る爲め市内各所に於て講演會を開催する事
（二）銃後後援強化週間中に於ける各種行事の實施に關する打合會を開催する事
（三）銃後後援強化週間中に於ける各種行事の實施に關する打合會を開催する事
（四）銃後後援強化週間中に於ける各種行事の實施に關する打合會を開催する事
（五）銃後後援強化週間中に於ける各種行事の實施に關する打合會を開催する事
（六）銃後後援強化週間中に於ける各種行事の實施に關する打合會を開催する事
（七）銃後後援強化週間中に於ける各種行事の實施に關する打合會を開催する事
（八）銃後後援強化週間中に於ける各種行事の實施に關する打合會を開催する事
（九）銃後後援強化週間中に於ける各種行事の實施に關する打合會を開催する事
（十）銃後後援強化週間中に於ける各種行事の實施に關する打合會を開催する事
（十一）銃後後援強化週間中に於ける各種行事の實施に關する打合會を開催する事
（十二）銃後後援強化週間中に於ける各種行事の實施に關する打合會を開催する事
（十三）銃後後援強化週間中に於ける各種行事の實施に關する打合會を開催する事
（十四）銃後後援強化週間中に於ける各種行事の實施に關する打合會を開催する事
（十五）銃後後援強化週間中に於ける各種行事の實施に關する打合會を開催する事
（十六）銃後後援強化週間中に於ける各種行事の實施に關する打合會を開催する事
（十七）銃後後援強化週間中に於ける各種行事の實施に關する打合會を開催する事
（十八）銃後後援強化週間中に於ける各種行事の實施に關する打合會を開催する事
（十九）銃後後援強化週間中に於ける各種行事の實施に關する打合會を開催する事
（二十）銃後後援強化週間中に於ける各種行事の實施に關する打合會を開催する事
（二十一）銃後後援強化週間中に於ける各種行事の實施に關する打合會を開催する事
（二十二）銃後後援強化週間中に於ける各種行事の實施に關する打合會を開催する事
（二十三）銃後後援強化週間中に於ける各種行事の實施に關する打合會を開催する事
（二十四）銃後後援強化週間中に於ける各種行事の實施に關する打合會を開催する事
（二十五）銃後後援強化週間中に於ける各種行事の實施に關する打合會を開催する事
（二十六）銃後後援強化週間中に於ける各種行事の實施に關する打合會を開催する事
（二十七）銃後後援強化週間中に於ける各種行事の實施に關する打合會を開催する事
（二十八）銃後後援強化週間中に於ける各種行事の實施に關する打合會を開催する事
（二十九）銃後後援強化週間中に於ける各種行事の實施に關する打合會を開催する事
（三十）銃後後援強化週間中に於ける各種行事の實施に關する打合會を開催する事
（三十一）銃後後援強化週間中に於ける各種行事の實施に關する打合會を開催する事
（三十二）銃後後援強化週間中に於ける各種行事の實施に關する打合會を開催する事
（三十三）銃後後援強化週間中に於ける各種行事の實施に關する打合會を開催する事
（三十四）銃後後援強化週間中に於ける各種行事の實施に關する打合會を開催する事
（三十五）銃後後援強化週間中に於ける各種行事の實施に關する打合會を開催する事
（三十六）銃後後援強化週間中に於ける各種行事の實施に關する打合會を開催する事
（三十七）銃後後援強化週間中に於ける各種行事の實施に關する打合會を開催する事
（三十八）銃後後援強化週間中に於ける各種行事の實施に關する打合會を開催する事
（三十九）銃後後援強化週間中に於ける各種行事の實施に關する打合會を開催する事
（四十）銃後後援強化週間中に於ける各種行事の實施に關する打合會を開催する事
（四十一）銃後後援強化週間中に於ける各種行事の實施に關する打合會を開催する事
（四十二）銃後後援強化週間中に於ける各種行事の實施に關する打合會を開催する事
（四十三）銃後後援強化週間中に於ける各種行事の實施に關する打合會を開催する事
（四十四）銃後後援強化週間中に於ける各種行事の實施に關する打合會を開催する事
（四十五）銃後後援強化週間中に於ける各種行事の實施に關する打合會を開催する事
（四十六）銃後後援強化週間中に於ける各種行事の實施に關する打合會を開催する事
（四十七）銃後後援強化週間中に於ける各種行事の實施に關する打合會を開催する事
（四十八）銃後後援強化週間中に於ける各種行事の實施に關する打合會を開催する事
（四十九）銃後後援強化週間中に於ける各種行事の實施に關する打合會を開催する事
（五十）銃後後援強化週間中に於ける各種行事の實施に關する打合會を開催する事
（五十一）銃後後援強化週間中に於ける各種行事の實施に關する打合會を開催する事
（五十二）銃後後援強化週間中に於ける各種行事の實施に關する打合會を開催する事
（五十三）銃後後援強化週間中に於ける各種行事の實施に關する打合會を開催する事
（五十四）銃後後援強化週間中に於ける各種行事の實施に關する打合會を開催する事
（五十五）銃後後援強化週間中に於ける各種行事の實施に關する打合會を開催する事
（五十六）銃後後援強化週間中に於ける各種行事の實施に關する打合會を開催する事
（五十七）銃後後援強化週間中に於ける各種行事の實施に關する打合會を開催する事
（五十八）銃後後援強化週間中に於ける各種行事の實施に關する打合會を開催する事
（五十九）銃後後援強化週間中に於ける各種行事の實施に關する打合會を開催する事
（六十）銃後後援強化週間中に於ける各種行事の實施に關する打合會を開催する事
（六十一）銃後後援強化週間中に於ける各種行事の實施に關する打合會を開催する事
（六十二）銃後後援強化週間中に於ける各種行事の實施に關する打合會を開催する事
（六十三）銃後後援強化週間中に於ける各種行事の實施に關する打合會を開催する事
（六十四）銃後後援強化週間中に於ける各種行事の實施に關する打合會を開催する事
（六十五）銃後後援強化週間中に於ける各種行事の實施に關する打合會を開催する事
（六十六）銃後後援強化週間中に於ける各種行事の實施に關する打合會を開催する事
（六十七）銃後後援強化週間中に於ける各種行事の實施に關する打合會を開催する事
（六十八）銃後後援強化週間中に於ける各種行事の實施に關する打合會を開催する事
（六十九）銃後後援強化週間中に於ける各種行事の實施に關する打合會を開催する事
（七十）銃後後援強化週間中に於ける各種行事の實施に關する打合會を開催する事
（七十一）銃後後援強化週間中に於ける各種行事の實施に關する打合會を開催する事
（七十二）銃後後援強化週間中に於ける各種行事の實施に關する打合會を開催する事
（七十三）銃後後援強化週間中に於ける各種行事の實施に關する打合會を開催する事
（七十四）銃後後援強化週間中に於ける各種行事の實施に關する打合會を開催する事
（七十五）銃後後援強化週間中に於ける各種行事の實施に關する打合會を開催する事
（七十六）銃後後援強化週間中に於ける各種行事の實施に關する打合會を開催する事
（七十七）銃後後援強化週間中に於ける各種行事の實施に關する打合會を開催する事
（七十八）銃後後援強化週間中に於ける各種行事の實施に關する打合會を開催する事
（七十九）銃後後援強化週間中に於ける各種行事の實施に關する打合會を開催する事
（八十）銃後後援強化週間中に於ける各種行事の實施に關する打合會を開催する事
（八十一）銃後後援強化週間中に於ける各種行事の實施に關する打合會を開催する事
（八十二）銃後後援強化週間中に於ける各種行事の實施に關する打合會を開催する事
（八十三）銃後後援強化週間中に於ける各種行事の實施に關する打合會を開催する事
（八十四）銃後後援強化週間中に於ける各種行事の實施に關する打合會を開催する事
（八十五）銃後後援強化週間中に於ける各種行事の實施に關する打合會を開催する事
（八十六）銃後後援強化週間中に於ける各種行事の實施に關する打合會を開催する事
（八十七）銃後後援強化週間中に於ける各種行事の實施に關する打合會を開催する事
（八十八）銃後後援強化週間中に於ける各種行事の實施に關する打合會を開催する事
（八十九）銃後後援強化週間中に於ける各種行事の實施に關する打合會を開催する事
（九十）銃後後援強化週間中に於ける各種行事の實施に關する打合會を開催する事
（九十一）銃後後援強化週間中に於ける各種行事の實施に關する打合會を開催する事
（九十二）銃後後援強化週間中に於ける各種行事の實施に關する打合會を開催する事
（九十三）銃後後援強化週間中に於ける各種行事の實施に關する打合會を開催する事
（九十四）銃後後援強化週間中に於ける各種行事の實施に關する打合會を開催する事
（九十五）銃後後援強化週間中に於ける各種行事の實施に關する打合會を開催する事
（九十六）銃後後援強化週間中に於ける各種行事の實施に關する打合會を開催する事
（九十七）銃後後援強化週間中に於ける各種行事の實施に關する打合會を開催する事
（九十八）銃後後援強化週間中に於ける各種行事の實施に關する打合會を開催する事
（九十九）銃後後援強化週間中に於ける各種行事の實施に關する打合會を開催する事
（百）銃後後援強化週間中に於ける各種行事の實施に關する打合會を開催する事
（百一）銃後後援強化週間中に於ける各種行事の實施に關する打合會を開催する事
（百二）銃後後援強化週間中に於ける各種行事の實施に關する打合會を開催する事
（百三）銃後後援強化週間中に於ける各種行事の實施に關する打合會を開催する事
（百四）銃後後援強化週間中に於ける各種行事の實施に關する打合會を開催する事
（百五）銃後後援強化週間中に於ける各種行事の實施に關する打合會を開催する事
（百六）銃後後援強化週間中に於ける各種行事の實施に關する打合會を開催する事
（百七）銃後後援強化週間中に於ける各種行事の實施に關する打合會を開催する事
（百八）銃後後援強化週間中に於ける各種行事の實施に關する打合會を開催する事
（百九）銃後後援強化週間中に於ける各種行事の實施に關する打合會を開催する事
（百十）銃後後援強化週間中に於ける各種行事の實施に關する打合會を開催する事
（百十一）銃後後援強化週間中に於ける各種行事の實施に關する打合會を開催する事
（百十二）銃後後援強化週間中に於ける各種行事の實施に關する打合會を開催する事
（百十三）銃後後援強化週間中に於ける各種行事の實施に關する打合會を開催する事
（百十四）銃後後援強化週間中に於ける各種行事の實施に關する打合會を開催する事
（百十五）銃後後援強化週間中に於ける各種行事の實施に關する打合會を開催する事
（百十六）銃後後援強化週間中に於ける各種行事の實施に關する打合會を開催する事
（百十七）銃後後援強化週間中に於ける各種行事の實施に關する打合會を開催する事
（百十八）銃後後援強化週間中に於ける各種行事の實施に關する打合會を開催する事
（百十九）銃後後援強化週間中に於ける各種行事の實施に關する打合會を開催する事
（百二十）銃後後援強化週間中に於ける各種行事の實施に關する打合會を開催する事
（百二十一）銃後後援強化週間中に於ける各種行事の實施に關する打合會を開催する事
（百二十二）銃後後援強化週間中に於ける各種行事の實施に關する打合會を開催する事
（百二十三）銃後後援強化週間中に於ける各種行事の實施に關する打合會を開催する事
（百二十四）銃後後援強化週間中に於ける各種行事の實施に關する打合會を開催する事
（百二十五）銃後後援強化週間中に於ける各種行事の實施に關する打合會を開催する事
（百二十六）銃後後援強化週間中に於ける各種行事の實施に關する打合會を開催する事
（百二十七）銃後後援強化週間中に於ける各種行事の實施に關する打合會を開催する事
（百二十八）銃後後援強化週間中に於ける各種行事の實施に關する打合會を開催する事
（百二十九）銃後後援強化週間中に於ける各種行事の實施に關する打合會を開催する事
（百三十）銃後後援強化週間中に於ける各種行事の實施に關する打合會を開催する事
（百三十一）銃後後援強化週間中に於ける各種行事の實施に關する打合會を開催する事
（百三十二）銃後後援強化週間中に於ける各種行事の實施に關する打合會を開催する事
（百三十三）銃後後援強化週間中に於ける各種行事の實施に關する打合會を開催する事
（百三十四）銃後後援強化週間中に於ける各種行事の實施に關する打合會を開催する事
（百三十五）銃後後援強化週間中に於ける各種行事の實施に關する打合會を開催する事
（百三十六）銃後後援強化週間中に於ける各種行事の實施に關する打合會を開催する事
（百三十七）銃後後援強化週間中に於ける各種行事の實施に關する打合會を開催する事
（百三十八）銃後後援強化週間中に於ける各種行事の實施に關する打合會を開催する事
（百三十九）銃後後援強化週間中に於ける各種行事の實施に關する打合會を開催する事
（百四十）銃後後援強化週間中に於ける各種行事の實施に關する打合會を開催する事
（百四十一）銃後後援強化週間中に於ける各種行事の實施に關する打合會を開催する事
（百四十二）銃後後援強化週間中に於ける各種行事の實施に關する打合會を開催する事
（百四十三）銃後後援強化週間中に於ける各種行事の實施に關する打合會を開催する事
（百四十四）銃後後援強化週間中に於ける各種行事の實施に關する打合會を開催する事
（百四十五）銃後後援強化週間中に於ける各種行事の實施に關する打合會を開催する事
（百四十六）銃後後援強化週間中に於ける各種行事の實施に關する打合會を開催する事
（百四十七）銃後後援強化週間中に於ける各種行事の實施に關する打合會を開催する事
（百四十八）銃後後援強化週間中に於ける各種行事の實施に關する打合會を開催する事
（百四十九）銃後後援強化週間中に於ける各種行事の實施に關する打合會を開催する事
（百五十）銃後後援強化週間中に於ける各種行事の實施に關する打合會を開催する事
（百五十一）銃後後援強化週間中に於ける各種行事の實施に關する打合會を開催する事
（百五十二）銃後後援強化週間中に於ける各種行事の實施に關する打合會を開催する事
（百五十三）銃後後援強化週間中に於ける各種行事の實施に關する打合會を開催する事
（百五十四）銃後後援強化週間中に於ける各種行事の實施に關する打合會を開催する事
（百五十五）銃後後援強化週間中に於ける各種行事の實施に關する打合會を開催する事
（百五十六）銃後後援強化週間中に於ける各種行事の實施に關する打合會を開催する事
（百五十七）銃後後援強化週間中に於ける各種行事の實施に關する打合會を開催する事
（百五十八）銃後後援強化週間中に於ける各種行事の實施に關する打合會を開催する事
（百五十九）銃後後援強化週間中に於ける各種行事の實施に關する打合會を開催する事
（百六十）銃後後援強化週間中に於ける各種行事の實施に關する打合會を開催する事
（百六十一）銃後後援強化週間中に於ける各種行事の實施に關する打合會を開催する事
（百六十二）銃後後援強化週間中に於ける各種行事の實施に關する打合會を開催する事
（百六十三）銃後後援強化週間中に於ける各種行事の實施に關する打合會を開催する事
（百六十四）銃後後援強化週間中に於ける各種行事の實施に關する打合會を開催する事
（百六十五）銃後後援強化週間中に於ける各種行事の實施に關する打合會を開催する事
（百六十六）銃後後援強化週間中に於ける各種行事の實施に關する打合會を開催する事
（百六十七）銃後後援強化週間中に於ける各種行事の實施に關する打合會を開催する事
（百六十八）銃後後援強化週間中に於ける各種行事の實施に關する打合會を開催する事
（百六十九）銃後後援強化週間中に於ける各種行事の實施に關する打合會を開催する事
（百七十）銃後後援強化週間中に於ける各種行事の實施に關する打合會を開催する事
（百七十一）銃後後援強化週間中に於ける各種行事の實施に關する打合會を開催する事
（百七十二）銃後後援強化週間中に於ける各種行事の實施に關する打合會を開催する事
（百七十三）銃後後援強化週間中に於ける各種行事の實施に關する打合會を開催する事
（百七十四）銃後後援強化週間中に於ける各種行事の實施に關する打合會を開催する事
（百七十五）銃後後援強化週間中に於ける各種行事の實施に關する打合會を開催する事
（百七十六）銃後後援強化週間中に於ける各種行事の實施に關する打合會を開催する事
（百七十七）銃後後援強化週間中に於ける各種行事の實施に關する打合會を開催する事
（百七十八）銃後後援強化週間中に於ける各種行事の實施に關する打合會を開催する事
（百七十九）銃後後援強化週間中に於ける各種行事の實施に關する打合會を開催する事
（百八十）銃後後援強化週間中に於ける各種行事の實施に關する打合會を開催する事
（百八十一）銃後後援強化週間中に於ける各種行事の實施に關する打合會を開催する事
（百八十二）銃後後援強化週間中に於ける各種行事の實施に關する打合會を開催する事
（百八十三）銃後後援強化週間中に於ける各種行事の實施に關する打合會を開催する事
（百八十四）銃後後援強化週間中に於ける各種行事の實施に關する打合會を開催する事
（百八十五）銃後後援強化週間中に於ける各種行事の實施に關する打合會を開催する事
（百八十六）銃後後援強化週間中に於ける各種行事の實施に關する打合會を開催する事
（百八十七）銃後後援強化週間中に於ける各種行事の實施に關する打合會を開催する事
（百八十八）銃後後援強化週間中に於ける各種行事の實施に關する打合會を開催する事
（百八十九）銃後後援強化週間中に於ける各種行事の實施に關する打合會を開催する事
（百九十）銃後後援強化週間中に於ける各種行事の實施に關する打合會を開催する事
（百九十一）銃後後援強化週間中に於ける各種行事の實施に關する打合會を開催する事
（百九十二）銃後後援強化週間中に於ける各種行事の實施に關する打合會を開催する事
（百九十三）銃後後援強化週間中に於ける各種行事の實施に關する打合會を開催する事
（百九十四）銃後後援強化週間中に於ける各種行事の實施に關する打合會を開催する事
（百九十五）銃後後援強化週間中に於ける各種行事の實施に關する打合會を開催する事
（百九十六）銃後後援強化週間中に於ける各種行事の實施に關する打合會を開催する事
（百九十七）銃後後援強化週間中に於ける各種行事の實施に關する打合會を開催する事
（百九十八）銃後後援強化週間中に於ける各種行事の實施に關する打合會を開催する事
（百九十九）銃後後援強化週間中に於ける各種行事の實施に關する打合會を開催する事
（二百）銃後後援強化週間中に於ける各種行事の實施に關する打合會を開催する事
（二百一）銃後後援強化週間中に於ける各種行事の實施に關する打合會を開催する事
（二百二）銃後後援強化週間中に於ける各種行事の實施に關する打合會を開催する事
（二百三）銃後後援強化週間中に於ける各種行事の實施に關する打合會を開催する事
（二百四）銃後後援強化週間中に於ける各種行事の實施に關する打合會を開催する事
（二百五）銃後後援強化週間中に於ける各種行事の實施に關する打合會を開催する事
（二百六）銃後後援強化週間中に於ける各種行事の實施に關する打合會を開催する事
（二百七）銃後後援強化週間中に於ける各種行事の實施に關する打合會を開催する事
（二百八）銃後後援強化週間中に於ける各種行事の實施に關する打合會を開催する事
（二百九）銃後後援強化週間中に於ける各種行事の實施に關する打合會を開催する事
（二百十）銃後後援強化週間中に於ける各種行事の實施に關する打合會を開催する事
（二百十一）銃後後援強化週間中に於ける各種行事の實施に關する打合會を開催する事
（二百十二）銃後後援強化週間中に於ける各種行事の實施に關する打合會を開催する事
（二百十三）銃後後援強化週間中に於ける各種行事の實施に關する打合會を開催する事
（二百十四）銃後後援強化週間中に於ける各種行事の實施に關する打合會を開催する事
（二百十五）銃後後援強化週間中に於ける各種行事の實施に關する打合會を開催する事
（二百十六）銃後後援強化週間中に於ける各種行事の實施に關する打合會を開催する事
（二百十七）銃後後援強化週間中に於ける各種行事の實施に關する打合會を開催する事
（二百十八）銃後後援強化週間中に於ける各種行事の實施に關する打合會を開催する事
（二百十九）銃後後援強化週間中に於ける各種行事の實施に關する打合會を開催する事
（二百二十）銃後後援強化週間中に於ける各種行事の實施に關する打合會を開催する事
（二百二十一）銃後後援強化週間中に於ける各種行事の實施に關する打合會を開催する事
（二百二十二）銃後後援強化週間中に於ける各種行事の實施に關する打合會を開催する事
（二百二十三）銃後後援強化週間中に於ける各種行事の實施に關する打合會を開催する事
（二百二十四）銃後後援強化週間中に於ける各種行事の實施に關する打合會を開催する事
（二百二十五）銃後後援強化週間中に於ける各種行事の實施に關する打合會を開催する事
（二百二十六）銃後後援強化週間中に於ける各種行事の實施に關する打合會を開催する事
（二百二十七）銃後後援強化週間中に於ける各種行事の實施に關する打合會を開催する事
（二百二十八）銃後後援強化週間中に於ける各種行事の實施に關する打合會を開催する事
（二百二十九）銃後後援強化週間中に於ける各種行事の實施に關する打合會を開催する事
（二百三十）銃後後援強化週間中に於ける各種行事の實施に關する打合會を開催する事
（二百三十一）銃後後援強化週間中に於ける各種行事の實施に關する打合會を開催する事
（二百三十二）銃後後援強化週間中に於ける各種行事の實施に關する打合會を開催する事
（二百三十三）銃後後援強化週間中に於ける各種行事の實施に關する打合會を開催する事
（二百三十四）銃後後援強化週間中に於ける各種行事の實施に關する打合會を開催する事
（二百三十五）銃後後援強化週間中に於ける各種行事の實施に關する打合會を開催する事
（二百三十六）銃後後援強化週間中に於ける各種行事の實施に關する打合會を開催する事
（二百三十七）銃後後援強化週間中に於ける各種行事の實施に關する打合會を開催する事
（二百三十八）銃後後援強化週間中に於ける各種行事の實施に關する打合會を開催する事
（二百三十九）銃後後援強化週間中に於ける各種行事の實施に關する打合會を開催する事
（二百四十）銃後後援強化週間中に於ける各種行事の實施に關する打合會を開催する事
（二百四十一）銃後後援強化週間中に於ける各種行事の實施に關する打合會を開催する事
（二百四十二）銃後後援強化週間中に於ける各種行事の實施に關する打合會を開催する事
（二百四十三）銃後後援強化週間中に於ける各種行事の實施に關する打合會を開催する事
（二百四十四）銃後後援強化週間中に於ける各種行事の實施に關する打合會を開催する事
（二百四十五）銃後後援強化週間中に於ける各種行事の實施に關する打合會を開催する事
（二百四十六）銃後後援強化週間中に於ける各種行事の實施に關する打合會を開催する事
（二百四十七）銃後後援強化週間中に於ける各種行事の實施に關する打合會を開催する事
（二百四十八）銃後後援強化週間中に於ける各種行事の實施に關する打合會を開催する事
（二百四十九）銃後後援強化週間中に於ける各種行事の實施に關する打合會を開催する事
（二百五十）銃後後援強化週間中に於ける各種行事の實施に關する打合會を開催する事
（二百五十一）銃後後援強化週間中に於ける各種行事の實施に關する打合會を開催する事
（二百五十二）銃後後援強化週間中に於ける各種行事の實施に關する打合會を開催する事
（二百五十三）銃後後援強化週間中に於ける各種行事の實施に關する打合會を開催する事
（二百五十四）銃後後援強化週間中に於ける各種行事の實施に關する打合會を開催する事
（二百五十五）銃後後援強化週間中に於ける各種行事の實施に關する打合會を開催する事
（二百五十六）銃後後援強化週間中に於ける各種行事の實施に關する打合會を開催する事
（二百五十七）銃後後援強化週間中に於ける各種行事の實施に關する打合會を開催する事
（二百五十八）銃後後援強化週間中に於ける各種行事の實施に關する打合會を開催する事
（二百五十九）銃後後援強化週間中に於ける各種行事の實施に關する打合會を開催する事
（二百六十）銃後後援強化週間中に於ける各種行事の實施に關する打合會を開催する事
（二百六十一）銃後後援強化週間中に於ける各種行事の實施に關する打合會を開催する事
（二百六十二）銃後後援強化週間中に於ける各種行事の實施に關する打合會を開催する事
（二百六十三）銃後後援強化週間中に於ける各種行事の實施に關する打合會を開催する事
（二百六十四）銃後後援強化週間中に於ける各種行事の實施に關する打合會を開催する事
（二百六十五）銃後後援強化週間中に於ける各種行事の實施に關する打合會を開催する事
（二百六十六）銃後後援強化週間中に於ける各種行事の實施に關する打合會を開催する事
（二百六十七）銃後後援強化週間中に於ける各種行事の實施に關する打合會を開催する事
（二百六十八）銃後後援強化週間中に於ける各種行事の實施に關する打合會を開催する事
（二百六十九）銃後後援強化週間中に於ける各種行事の實施に關する打合會を開催する事
（二百七十）銃後後援強化週間中に於ける各種行事の實施に關する打合會を開催する事
（二百七十一）銃後後援強化週間中に於ける各種行事の實施に關する打合會を開催する事
（二百七十二）銃後後援強化週間中に於ける各種行事の實施に關する打合會を開催する事
（二百七十三）銃後後援強化週間中に於ける各種行事の實施に關する打合會を開催する事
（二百七十四）銃後後援強化週間中に於ける各種行事の實施に關する打合會を開催する事
（二百七十五）銃後後援強化週間中に於ける各種行事の實施に關する打合會を開催する事
（二百七十六）銃後後援強化週間中に於ける各種行事の實施に關する打合會を開催する事
（二百七十七）銃後後援強化週間中に於ける各種行事の實施に關する打合會を開催する事
（二百七十八）銃後後援強化週間中に於ける各種行事の實施に關する打合會を開催する事
（二百七十九）銃後後援強化週間中に於ける各種行事の實施に關する打合會を開催する事
（二百八十）銃後後援強化週間中に於ける各種行事の實施に關する打合會を開催する事
（二百八十一）銃後後援強化週間中に於ける各種行事の實施に關する打合會を開催する事
（二百八十二）銃後後援強化週間中に於ける各種行事の實施に關する打合會を開催する事
（二百八十三）銃後後援強化週間中に於ける各種行事の實施に關する打合會を開催する事
（二百八十四）銃後後援強化週間中に於ける各種行事の實施に關する打合會を開催する事
（二百八十五）銃後後援強化週間中に於ける各種行事の實施に關する打合會を開催する事
（二百八十六）銃後後援強化週間中に於ける各種行事の實施に關する打合會を開催する事
（二百八十七）銃後後援強化週間中に於ける各種行事の實施に關する打合會を開催する事
（二百八十八）銃後後援強化週間中に於ける各種行事の實施に關する打合會を開催する事
（二百八十九）銃後後援強化週間中に於ける各種行事の實施に關する打合會を開催する事
（二百九十）銃後後援強化週間中に於ける各種行事の實施に關する打合會を開催する事
（二百九十一）銃後後援強化週間中に於ける各種行事の實施に關する打合會を開催する事
（二百九十二）銃後後援強化週間中に於ける各種行事の實施に關する打合會を開催する事
（二百九十三）銃後後援強化週間中に於ける各種行事の實施に關する打合會を開催する事
（二百九十四）銃後後援強化週間中に於ける各種行事の實施に關する打合會を開催する事
（二百九十五）銃後後援強化週間中に於ける各種行事の實施に關する打合會を開催する事
（二百九十六）銃後後援強化週間中に於ける各種行事の實施に關する打合會を開催する事
（二百九十七）銃後後援強化週間中に於ける各種行事の實施に關する打合會を開催する事
（二百九十八）銃後後援強化週間中に於ける各種行事の實施に關する打合會を開催する事
（二百九十九）銃後後援強化週間中に於ける各種行事の實施に關する打合會を開催する事
（三百）銃後後援強化週間中に於ける各種行事の實施に關する打合會を開催する事
（三百一）銃後後援強化週間中に於ける各種行事の實施に關する打合會を開催する事
（三百二）銃後後援強化週間中に於ける各種行事の實施に關する打合會を開催する事
（三百三）銃後後援強化週間中に於ける各種行事の實施に關する打合會を開催する事
（三百四）銃後後援強化週間中に於ける各種行事の實施に關する打合會を開催する事
（三百五）銃後後援強化週間中に於ける各種行事の實施に關する打合會を開催する事
（三百六）銃後後援強化週間中に於ける各種行事の實施に關する打合會を開催する事
（三百七）銃後後援強化週間中に於ける各種行事の實施に關する打合會を開催する事
（三百八）銃後後援強化週間中に於ける各種行事の實施に關する打合會を開催する事
（三百九）銃後後援強化週間中に於ける各種行事の實施に關する打合會を開催する事
（三百十）銃後後援強化週間中に於ける各種行事の實施に關する打合會を開催する事
（三百十一）銃後後援強化週間中に於ける各種行事の實施に關する打合會を開催する事
（三百十二）銃後後援強化週間中に於ける各種行事の實施に關する打合會を開催する事
（三百十三）銃後後援強化週間中に於ける各種行事の實施に關する打合會を開催する事
（三百十四）銃後後援強化週間中に於ける各種行事の實施に關する打合會を開催する事
（三百十五）銃後後援強化週間中に於ける各種行事の實施に關する打合會を開催する事
（三百十六）銃後後援強化週間中に於ける各種行事の實施に關する打合會を開催する事
（三百十七）銃後後援強化週間中に於ける各種行事の實施に關する打合會を開催する事
（三百十八）銃後後援強化週間中に於ける各種行事の實施に關する打合會を開催する事
（三百十九）銃後後援強化週間中に於ける各種行事の實施に關する打合會を開催する事
（三百二十）銃後後援強化週間中に於ける各種行事の實施に關する打合會を開催する事
（三百二十一）銃後後援強化週間中に於ける各種行事の實施に關する打合會を開催する事
（三百二十二）銃後後援強化週間中に於ける各種行事の實施に關する打合會を開催する事
（三百二十三）銃後後援強化週間中に於ける各種行事の實施に關する打合會を開催する事
（三百二十四）銃後後援強化週間中に於ける各種行事の實施に關する打合會を開催する事
（三百二十五）銃後後援強化週間中に於ける各種行事の實施に關する打合會を開催する事
（三百二十六）銃後後援強化週間中に於ける各種行事の實施に關する打合會を開催する事
（三百二十七）銃後後援強化週間中に於ける各種行事の實施に關する打合會を開催する事
（三百二十八）銃後後援強化週間中に於ける各種行事の實施に關する打合會を開催する事
（三百二十九）銃後後援強化週間中に於ける各種行事の實施に關する打合會を開催する事
（三百三十）銃後後援強化週間中に於ける各種行事の實施に關する打合會を開催する事
（三百三十一）銃後後援強化週間中に於ける各種行事の實施に關する打合會を開催する事
（三百三十二）銃後後援強化週間中に於ける各種行事の實施に關する打合會を開催する事
（三百三十三）銃後後援強化週間中に於ける各種行事の實施に關する打合會を開催する事
（三百三十四）銃後後援強化週間中に於ける各種行事の實施に關する打合會を開催する事
（三百三十五）銃後後援強化週間中に於ける各種行事の實施に關する打合會を開催する事
（三百三十六）銃後後援強化週間中に於ける各種行事の實施に關する打合會を開催する事
（三百三十七）銃後後援強化週間中に於ける各種行事の實施に關する打合會を開催する事
（三百三十八）銃後後援強化週間中に於ける各種行事の實施に關する打合會を開催する事
（三百三十九）銃後後援強化週間中に於ける各種行事の實施に關する打合會を開催する事
（三百四十）銃後後援強化週間中に於ける各種行事の實施に關する打合會を開催する事
（三百四十一）銃後後援強化週間中に於ける各種行事の實施に關する打合會を開催する事
（三百四十二）銃後後援強化週間中に於ける各種行事の實施に關する打合會を開催する事
（三百四十三）銃後後援強化週間中に於ける各種行事の實施に關する打合會を開催する事
（三百四十四）銃後後援強化週間中に於ける各種行事の實施に關する打合會を開催する事
（三百四十五）銃後後援強化週間中に於ける各種行事の實施に關する打合會を開催する事
（三百四十六）銃後後援強化週間中に於ける各種行事の實施に關する打合會を開催する事
（三百四十七）銃後後援強化週間中に於ける各種行事の實施に關する打合會を開催する事
（三百四十八）銃後後援強化週間中に於ける各種行事の實施に關する打合會を開催する事
（三百四十九）銃後後援強化週間中に於ける各種行事の實施に關する打合會を開催する事
（三百五十）銃後後援強化週間中に於ける各種行事の實施に關する打合會を開催する事
（三百五十一）銃後後援強化週間中に於ける各種行事の實施に關する打合會を開催する事
（三百五十二）銃後後援強化週間中に於ける各種行事の實施に關する打合會を開催する事
（三百五十三）銃後後援強化週間中に於ける各種行事の實施に關する打合會を開催する事
（三百五十四）銃後後援強化週間中に於ける各種行事の實施に關する打合會を開催する事
（三百五十五）銃後後援強化週間中に於ける各種行事の實施に關する打合會を開催する事
（三百五十六）銃後後援強化週間中に於ける各種行事の實施に關する打合會を開催する事
（三百五十七）銃後後援強化週間中に於ける各種行事の實施に關する打合會を開催する事
（三百五十八）銃後後援強化週間中に於ける各種行事の實施に關する打合會を開催する事
（三百五十九）銃後後援強化週間中に於ける各種行事の實施に關する打合會を開催する事
（三百六十）銃後後援強化週間中に於ける各種行事の實施に關する打合會を開催する事
（三百六十一）銃後後援強化週間中に於ける各種行事の實施に關する打合會を開催する事
（三百六十二）銃後後援強化週間中に於ける各種行事の實施に關する打合會を開催する事
（三百六十三）銃後後援強化週間中に於ける各種行事の實施に關する打合會を開催する事
（三百六十四）銃後後援強化週間中に於ける各種行事の實施に關する打合會を開催する事
（三百六十五）銃後後援強化週間中に於ける各種行事の實施に關する打合會を開催する事
（三百六十六）銃後後援強化週間中に於ける各種行事の實施に關する打合會を開催する事
（三百六十七）銃後後援強化週間中に於ける各種行事の實施に關する打合會を開催する事
（三百六十八）銃後後援強化週間中に於ける各種行事の實施に關する打合會を開催する事
（三百六十九）銃後後援強化週間中に於ける各種行事の實施に關する打合會を開催する事
（三百七十）銃後後援強化週間中に於ける各種行事の實施に關する打合會を開催する事
（三百七十一）銃後後援強化週間中に於ける各種行事の實施に關する打合會を開催する事
（三百七十二）銃後後援強化週間中に於ける各種行事の實施に關する打合會を開催する事
（三百七十三）銃後後援強化週間中に於ける各種行事の實施に關する打合會を開催する事
（三百七十四）銃後後援強化週間中に於ける各種行事の實施に關する打合會を開催する事
（三百七十五）銃後後援強化週間中に於ける各種行事の實施に關する打合會を開催する事
（三百七十六）銃後後援強化週間中に於ける各種行事の實施に關する打合會を開催する事
（三百七十七）銃後後援強化週間中に於ける各種行事の實施に關する打合會を開催する事
（三百七十八）銃後後援強化週間中に於ける各種行事の實施に關する打合會を開催する事
（三百七十九）銃後後援強化週間中に於ける各種行事の實施に關する打合會を開催する事
（三百八十）銃後後援強化週間中に於ける各種行事の實施に關する打合會を開催する事
（三百八十一）銃後後援強化週間中に於ける各種行事の實施に關する打合會を開催する事
（三百八十二）銃後後援強化週間中に於ける各種行事の實施に關する打合會を開催する事
（三百八十三）銃後後援強化週間中に於ける各種行事の實施に關する打合會を開催する事
（三百八十四）銃後後援強化週間中に於ける各種行事の實施に關する打合會を開催する事
（三百八十五）銃後後援強化週間中に於ける各種行事の實施に關する打合會を開催する事
（三百八十六）銃後後援強化週間中に於ける各種行事の實施に關する打合會を開催する事
（三百八十七）銃後後援強化週間中に於ける各種行事の實施に關する打合會を開催する事
（三百八十八）銃後後援強化週間中に於ける各種行事の實施に關する打合會を開催する事
（三百八十九）銃後後援強化週間中に於ける各種行事の實施に關する打合會を開催する事
（三百九十）銃後後援強化週間中に於ける各種行事の實施に關する打合會を開催する事
（三百九十一）銃後後援強化週間中に於ける各種行事の實施に關する打合會を開催する事
（三百九十二）銃後後援強化週間中に於ける各種行事の實施に關する打合會を開催する事
（三百九十三）銃後後援強化週間中に於ける各種行事の實施に關する打合會を開催する事
（三百九十四）銃後後援強化週間中に於ける各種行事の實施に關する打合會を開催する事
（三百九十五）銃後後援強化週間中に於ける各種行事の實施に關する打合會を開催する事
（三百九十六）銃後後援強化週間中に於ける各種行事の實施に關する打合會を開催する事
（三百九十七）銃後後援強化週間中に於ける各種行事の實施に關する打合會を開催する事
（三百九十八）銃後後援強化週間中に於ける各種行事の實施に關する打合會を開催する事
（三百九十九）銃後後援強化週間中に於ける各種行事の實施に關する打合會を開催する事
（四百）銃後後援強化週間中に於ける各種行事の實施に關する打合會を開催する事
（四百一）銃後後援強化週間中に於ける各種行事の實施に關する打合會を開催する事
（四百二）銃後後援強化週間中に於ける各種行事の實施に關する打合會を開催する事
（四百三）銃後後援強化週間中に於ける各種行事の實施に關する打合會を開催する事
（四百四）銃後後援強化週間中に於ける各種行事の實施に關する打合會を開催する事
（四百五）銃後後援強化週間中に於ける各種行事の實施に關する打合會を開催する事
（四百六）銃後後援強化週間中に於ける各種行事の實施に關する打合會を開催する事
（四百七）銃後後援強化週間中に於ける各種行事の實

大目薬

メタマスキ、メが早い

眼病を速く治すには

結膜炎流行期

秋期は結膜炎がはやりますから御注意下さい、軽いうちはつい手當を怠り勝ちです
眼病は軽いうちこそ手當を十分にすれば治りも早いのです
いづれの場合も治療を怠ると又悪くなりますから常に目を清め
なるべく目を休め しげきの強い飲食物をさけて
目藥の點眼を怠らねば回復も速かです　日に三回大學

目を強くするには

ふだん目性の弱い人や 目をよく使ふ仕事の人は 眼病にかゝり易く また視力の老衰を早めたりしますから 日常大學目藥を使用して 視力強化をおはかり下さい

近眼を防ぎませう

近視豫防としては次のことを心掛けて下さい
酷使するからです　秋の讀書期、特に受驗期に學生の近視眼が激増するのは 余りに目を
1、本と目の距離を三十センチ（一尺）位離す　2、暗いところで勉強しない　3、時々目を休める　4、大學目藥を常用して目の疲勞回復をはかる

目を美しくするには

婦人の美眼法

昔から目千兩といつて 目が美しいのは美容上の最も大きな條件です　大學目藥は目の疲れや充血を治して 結膜（白目）を清く澄んだ美しさにする効果があり 御婦人の美眼法として一番よい方法です

美眼・健眼は毎朝點眼から

コドモには 小兒用 大學目藥

大學目藥の三作用

大學目藥は最も進んだ眼科醫學に基いて調剤してあり、殺菌 防腐・收斂の効強く 一劑で左の三作用を有します
1 眼病を治す
2 目を強く美しくする
3 紫外線の害を防ぐ
特に紫外線の害を防ぐのは大學目藥の誇りとするところで、紫外線防止藥（ウルビオレギン）が配劑してあるのは大學目藥獨特のものです

藥目學大に袋問慰

社會式株堂天參　大阪北區

（第三種郵便物認可）　昭和十四年九月二十八日（木曜日）　臺灣日日新報社　第一万四千二百二號　（七）

天津の排水作業狀況

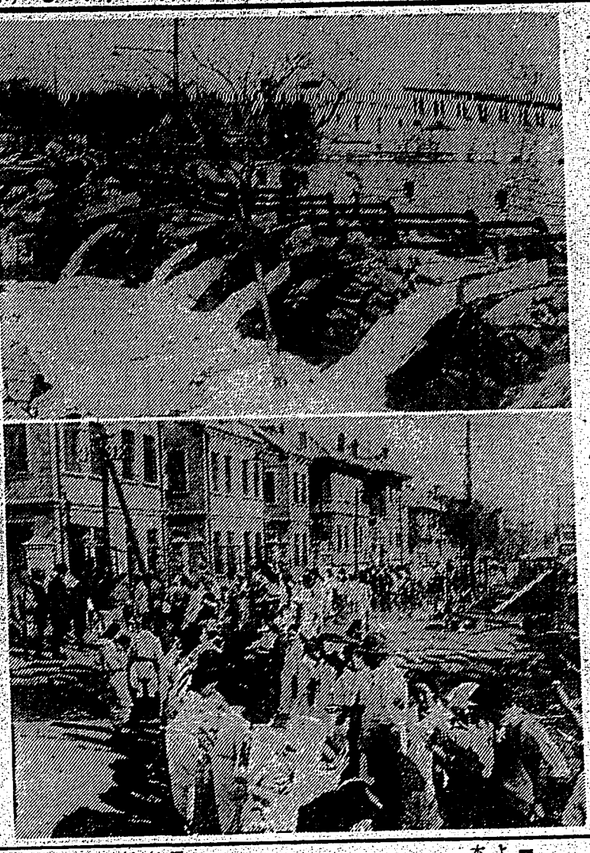

（上）排水ポンプの放列（下）軍官民一致の排水作業と婦人も混つて一家一人の江ゲッ奉仕隊

爆撃下に二週間

四時間の休戰にワルソー脫出

杜滿洲國總領事の籠城談

【スナヅデン廿七日發同盟特電】獨逸下諾威國駐箚杜滿洲國總領事館書記官ヘルマン・ヴァルター・ヴィルヘルム・ヴェルナー氏は廿二日獨逸の休戰に際して死地を脫出した杜滿洲國總領事館一行と共に廿五日スヴァンに到着した、二週間の籠城中は食糧の缺乏や夫人及び二人の幼兒の健康に關し心配しつづけるし、杜總領事はホテル・ブリュセンホフでその體驗を左の如く語つた

九月一日獨逸軍が波蘭に侵入し十八日ワルソーに迫るに及んで我々は同市から避難すべきか否かについて考へ始めたのだが、我々は同盟國であるドイツの外交團の一員として殘留するのが至當であらうと思つてゐた、然るに二十日に至つて突如ワルソーに對し空爆が開始されたので我々は急遽防空壕に避難した、空爆は二十四時間續いたが、その間我々は地下室に閉じこもつてゐた、二十一日に至り獨逸軍がワルソーに入城したが、我々は依然として地下室に留まつてゐた、二十二日に至り獨逸軍當局から我々の安全は保證するから大使館に歸つてもよいとの通知があつたので我々は大使館に歸つたが、その後も我々の周圍には絶えず砲聲が聞かれ、時には我が大使館の窓ガラスが砲彈の爆風で破れたこともあつた、二十四日に至り獨逸軍當局から我々の安全は保證するから大使館に歸つてもよいとの通知があつたので我々は大使館に歸つたが、その後も我々の周圍には絶えず砲聲が聞かれ、時には我が大使館の窓ガラスが砲彈の爆風で破れたこともあつた、二十四日に至り獨逸軍當局から我々の安全は保證するから大使館に歸つてもよいとの通知があつたので我々は大使館に歸つたが、その後も我々の周圍には絶えず砲聲が聞かれ、時には我が大使館の窓ガラスが砲彈の爆風で破れたこともあつた、

本島人軍屬遺族へ勳章傳達式

眞新しい墓標二基

綠陰に樂しむ洗濯風景

紺谷記者の南支戰線現地報告

豐受大神宮

假殿遷御仰出さる

御正殿御屋根修繕の爲

【東京電話】豐受大神宮（伊勢神宮）の御正殿御屋根修繕の爲、假殿遷御の儀は來る廿七日午後十時仰出され、廿八日午前二時より假殿遷御の儀が行はれる筈である、尚假殿遷御の儀は從來の例に依り嚴重なる警戒の下に行はれる筈である

攻撃は猛烈とワルソー

物凄い空爆

二時間に四回の空襲

【スナヅデン廿七日發同盟特電】杜滿洲國總領事館書記官ヘルマン・ヴァルター・ヴィルヘルム・ヴェルナー氏は廿二日獨逸の休戰に際して死地を脫出した杜滿洲國總領事館一行と共に廿五日スヴァンに到着した、二週間の籠城中は食糧の缺乏や夫人及び二人の幼兒の健康に關し心配しつづけるし、杜總領事はホテル・ブリュセンホフでその體驗を左の如く語つた

九月一日獨逸軍が波蘭に侵入し十八日ワルソーに迫るに及んで我々は同市から避難すべきか否かについて考へ始めたのだが、我々は同盟國であるドイツの外交團の一員として殘留するのが至當であらうと思つてゐた、然るに二十日に至つて突如ワルソーに對し空爆が開始されたので我々は急遽防空壕に避難した、空爆は二十四時間續いたが、その間我々は地下室に閉じこもつてゐた、二十一日に至り獨逸軍がワルソーに入城したが、我々は依然として地下室に留まつてゐた、二十二日に至り獨逸軍當局から我々の安全は保證するから大使館に歸つてもよいとの通知があつたので我々は大使館に歸つたが、その後も我々の周圍には絶えず砲聲が聞かれ、時には我が大使館の窓ガラスが砲彈の爆風で破れたこともあつた、二十四日に至り獨逸軍當局から我々の安全は保證するから大使館に歸つてもよいとの通知があつたので我々は大使館に歸つたが、その後も我々の周圍には絶えず砲聲が聞かれ、時には我が大使館の窓ガラスが砲彈の爆風で破れたこともあつた、

日滿鮮を連絡する

世界一ケーブル線

來る二十日に完成祝賀式

【東京二十七日發本社特電】日滿通信ブロックの北鮮となつた日滿通信ケーブルは我國が世界に誇る最新鋭の海底式を採用し昨年二月より着工以來一年七箇月の歳月と巨費四千万圓を費して愈々竣工、來る十月二十日午後二時より京城に於て盛大なる完成祝賀式を擧行することとなつた、當日は朝鮮總督、政務總監、遞信局長官、京城府尹、京城商工會議所會頭、京城實業家代表、京城帝大總長、京城帝大醫學部長、京城帝大豫科長、京城帝大豫科教授、京城帝大豫科學生代表、京城帝大豫科學生代表、京城帝大豫科學生代表

神宮體育大會參加の 臺灣代表百十一名

先陣を承る庭球は十七日出發

壯觀に擧行された第十回明治神宮國民大會は既に豫報の如くして參加する選手も來る二日に終了する陸上と硬式庭球とを除いては大體決定して居り現在の顏觸れは左の通りである

▲參加人員　壹所

【陸上競技】（一般男子）二名（中等學校）八名（女子）一〇名一計一八名

【水泳競技】（一般男子）二名（中等學校）八名一同（女子）一〇名一計一八名

【陸上競技】（一般男子）一〇名一牛久島山次郎（二高）三浦天心館（女子）三名一同

【ホッケー】（一般男子）一五名一本郡區内有志（一般男子）二五名一大日本體育會蹴球部員三名一計二八名

【蹴球】（一般男子）一五名一大日本體育會蹴球部員三名一計二八名

【庭球】（一般男子）二名一鎌田誠（二高）、原田太郎（一中）

【軟式庭球】（一般男子）二名一牛久島山次郎（二高）三浦天心館（中等學校）八名一同（女子）一〇名一同